

Prevención de la explotación y el consumo de sustancias en la adolescencia

Fecha: 3 de diciembre de 2025

Hora: 9am HST/12pm PST/1pm MST/2pm CST/3pm EST

Bienvenida y normas

How To Access Language Interpretation on Zoom

Cómo Activar la
Interpretación
de Idiomas en Zoom

**Choose English as
your language. Make sure to
NOT mute original audio so
that you can hear the main
room**

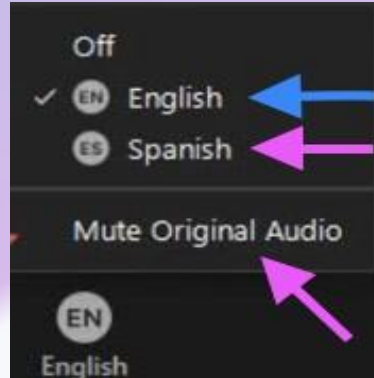

**Seleccione Español. Asegúrese
de Silenciar Audio Original, si solo
desea escuchar al intérprete**

If you are on a smart device, look for the three dot menu and choose Language Interpretation. Then, select English.

Interpretation is not available from a Chromebook or if you dial into Zoom.

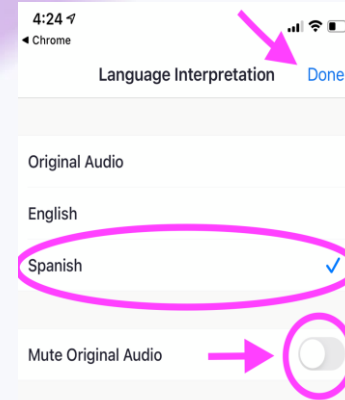
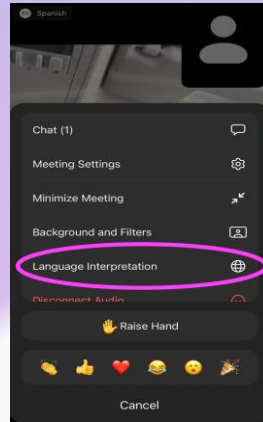
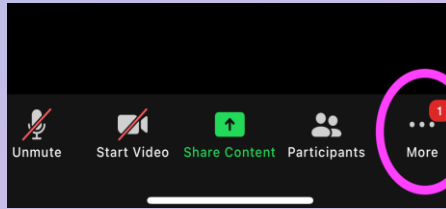

Desde un dispositivo inteligente, busque el menú de tres puntos y elija Interpretación. Después, escoja “Español” y silencie el audio original.

No podrá acceder a la interpretación a través de un Chromebook o si marca por teléfono a la reunión de Zoom.

Objetivos de aprendizaje

Al final del webinar, los participantes serán capaces de:

1. Explicar cómo se interrelacionan el consumo de sustancias por parte de los adolescentes y la explotación o abuso en las relaciones;
2. Identificar varias estrategias para promover relaciones sanas, reducir el riesgo de consumo de sustancias y prevenir el abuso y la explotación.



HEALTH PARTNERS

ON IPV + EXPLOITATION

Dirigido por Futures Without Violence (FUTURES) y financiado por la Oficina de Cuidado Básico a la Salud de HRSA para trabajar con personal de los centros de salud para apoyar a las personas en riesgo de vivir o sobrevivir a la violencia de pareja, la trata de personas o la explotación y para reforzar los esfuerzos de prevención.

Ofrecemos al personal de centros de salud programas educativos gratuitos y continuos que incluyen:

- ➔ Comunidades de prácticas sobre temas clave para grupos pequeños
- ➔ Webinars + archivo en Youtube
- ➔ Herramientas clínicas y para pacientes; herramientas inteligentes de EHR para eClinicalWorks y OCHIN Epic

The School-Based Health Alliance

Desde 1995, la The School-Based Health Alliance trabaja para aumentar el acceso de los niños y niñas a la atención de salud en las escuelas.

Al ofrecer conocimientos especializados, impulsar la innovación, medir el impacto y mucho más, buscamos aumentar el número de centros de salud escolares y mejorar la calidad de los servicios que ofrecen.

Más información en nuestro sitio web: www.sbh4all.org

Presentadores de hoy



Emily A. Baldi, MSW
Directora
School-Based Health Alliance



Liz Miller, MD, PhD
Profesora de Pediatría
Universidad de Pittsburgh
y consultora
Health Partners on IPV +
Exploitation



Jake Sese, MPH
Asociado de programas
Health Partners on IPV +
Exploitation

Presentadores invitados de hoy



Liz Stein

Mentor de supervivientes/Asociada de
política infantil
Centro de Apoyo a los Defensores de la
Infancia

Diamond Mackey

Miembro de la Junta Consultiva de Jóvenes
Supervivientes
Centro de Apoyo a los Defensores de la Infancia

Explotación, abuso en relaciones, consumo de sustancias y desarrollo del adolescente

La violencia entre las parejas adolescentes afecta a millones de personas jóvenes cada año



Comportamientos poco saludables en las relaciones

- Una persona que usa un patrón de métodos y tácticas para ganar y mantener **poder y control** sobre una pareja.
- Los maltratadores utilizan los celos, el estatus social, la salud mental, el dinero, la tecnología, las sustancias y otras tácticas para ser controladores y maltratadores.
- La interrupción del sueño, la coacción por consumo de sustancias y el maltrato físico son estrategias habituales utilizadas por las personas que ejercen la violencia y explotan a otras.



¿Qué es la trata de personas?

Definición legislativa federal de trata

Ley de Protección de las Víctimas de la Trata y la Violencia de 2000 (TVPA)

- A. Trata con fines de explotación laboral: El *reclutamiento, albergue, transporte, suministro u obtención de una persona para trabajo o servicios*, mediante el uso de *fuerza, fraude o coerción* con el fin de someterla a servidumbre *involuntaria, peonaje, servidumbre por deudas o esclavitud*.

- A. Formas graves de trata con fines de explotación sexual: El *reclutamiento, albergue, transporte, suministro u obtención de una persona para*
 - 1. Llevar a cabo un *acto sexual comercial* inducido por *fuerza, fraude o coerción*,
 - 2. O en el que la persona inducida a realizar dicho acto *no haya cumplido los 18 años de edad*

Violencia sexual, explotación sexual, tráfico sexual: Un espectro de experiencias

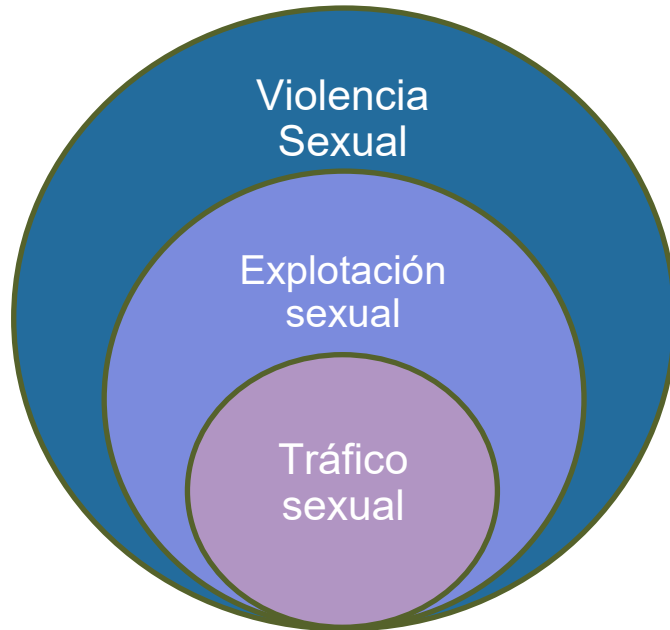

Violencia sexual: incluye violación, agresión sexual, acoso sexual, intercambio no consentido de imágenes, incesto, agresión sexual a menores, masturbación pública, observar a alguien realizar actos privados sin su consentimiento, contacto/tocamiento sexual no deseado.

Explotación sexual: Abuso real o intento de abuso de una posición de vulnerabilidad, poder o confianza, con fines sexuales, incluyendo, pero no limitado a, beneficiarse monetaria, social o políticamente de los intercambios sexuales:

- Coacción por parte de la empresa o el lugar de trabajo
- Alquiler coercitivo/intercambio de deuda
- Comercio de drogas

Dinámica compartida: Violencia de pareja íntima y trata de personas

- ✓ Violencia física y sexual
- ✓ Restricciones a la libertad de movimiento, control
- ✓ Aislamiento
- ✓ Control financiero
- ✓ Intimidación, miedo
- ✓ Consumo de drogas y alcohol bajo coacción

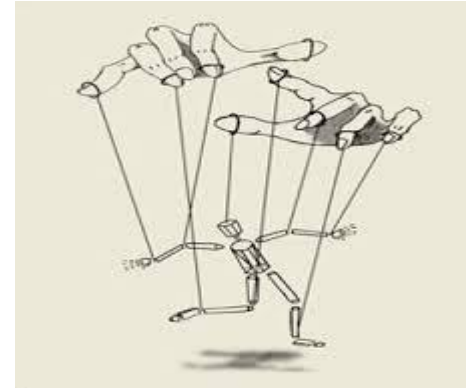

A menudo, si hay una persona que explota a un joven, se trata de una pareja romántica, un familiar, un cuidador o alguien de su red social.

Informe: Bigelsen, Jayne. "Personas en situación de calle, sexo de supervivencia y trata de personas: Según la experiencia de los jóvenes de Covenant House Nueva York", 2013

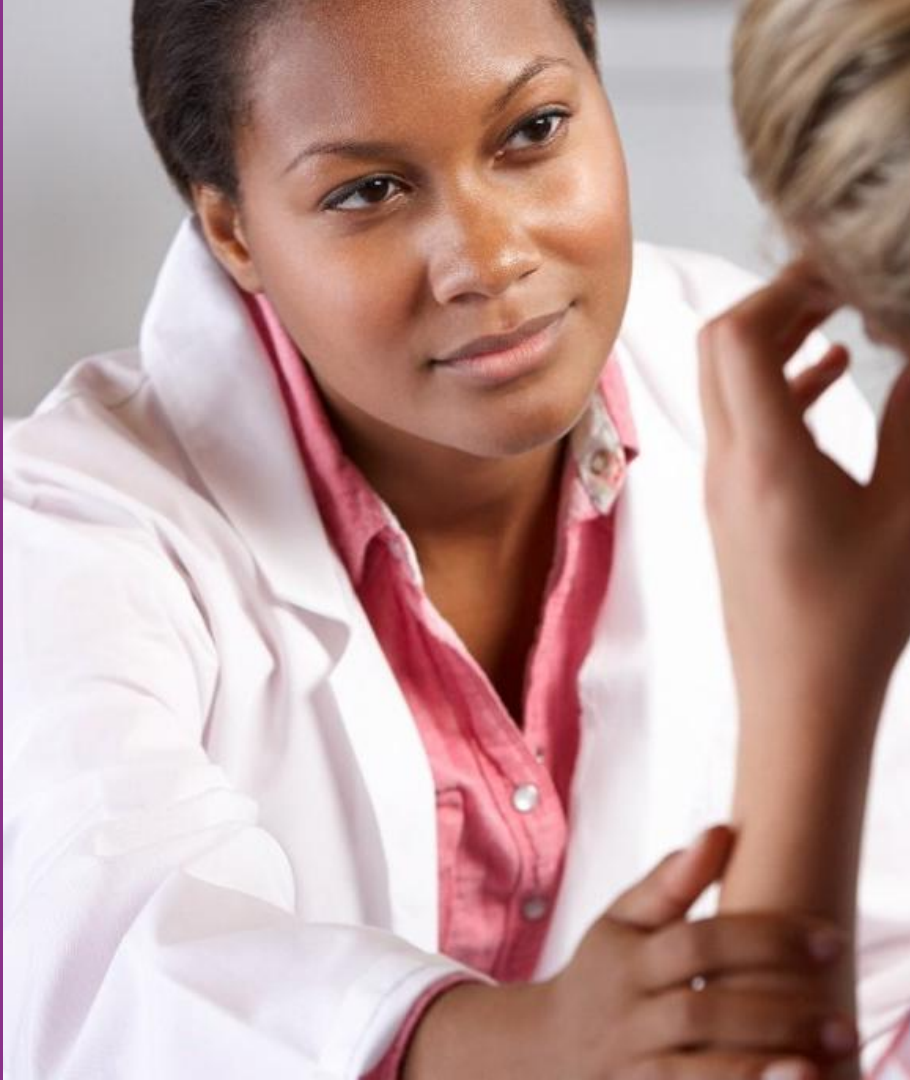

Estudio de caso: Daniela

Problemas de salud que conducen al encuentro con la asistencia sanitaria para las víctimas de ARA/HT

- **Comienzo de afecciones médicas**
 - Sangrado o dolor por golpes o interrupción forzada, lesiones en el lugar de trabajo o complicaciones durante el embarazo, como un embarazo ectópico.
- **Infecciones graves de heridas**
- **Servicios ginecológicos para infecciones de transmisión sexual**
- **Atención prenatal tardía o inexistente**
- **Consumo de sustancias y adicción**
- **Enfermedades de salud mental**
- **Somatización de angustia mental (dolores de cabeza/estómago, fatiga, mareos)**
- **Urgencias dentales**
- **Lesiones musculoesqueléticas**

Intersección de la trata de personas y la adicción

- Los traficantes tienen como objetivo a jóvenes dependientes o adictos a drogas ilícitas o de prescripción.
- No es infrecuente el uso coercitivo de sustancias como método para mantener el control.
- La estigmatización de la drogodependencia suele impedir que las fuerzas de seguridad, los profesionales sanitarios y otros posibles ayudantes detecten indicios de trata de seres humanos
 - El autoestigma también disuade a las víctimas de buscar ayuda
 - El personal debe recibir formación para reducir la estigmatización y establecer normas de atención sin prejuicios y orientada al paciente.

(Oficina de Vigilancia y Lucha contra la Trata de Personas, 2020)

Coacción para el consumo de sustancias

- A menudo, los traficantes introducen a las víctimas en el consumo de sustancias ilícitas o utilizan las drogodependencias o el alcoholismo existentes para forzarlas a vivir en circunstancias de explotación.

(Litam, 2017)

- Las drogas y el alcohol fueron utilizados habitualmente por el **28,0%** de los traficantes individuales y el **62,6%** de los traficantes organizados en bandas para controlar a las víctimas.

(Roe-Sepowitz, 2017)

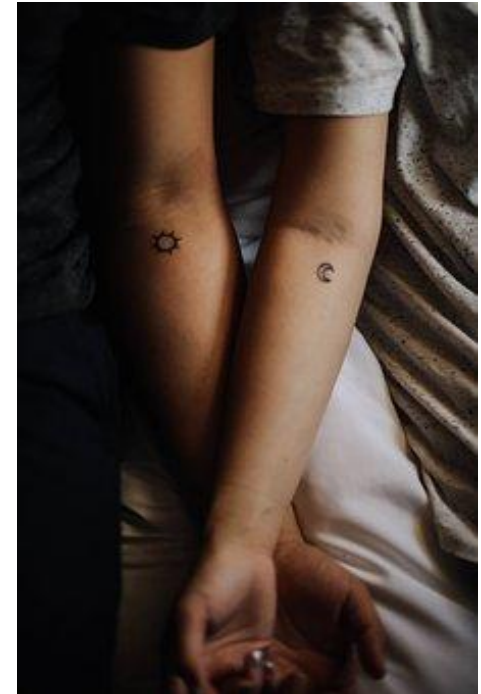

Los programas de salud son esenciales para abordar los ARA/HT

- Los ARA/HT rara vez se identifican en las clínicas que atienden a adolescentes, a pesar de su prevalencia entre los adolescentes que buscan servicios clínicos.
- Las adolescentes que acuden a clínicas para adolescentes, centros de salud escolares y clínicas de salud reproductiva presentan tasas de ARA más elevadas que las adolescentes de la población general.
- En muestras clínicas de adolescentes, la prevalencia de ARA a lo largo de la vida es de 1,5 a 2 veces mayor que las estimaciones basadas en la población, oscilando entre el 34 y el 53%.
- Las estimaciones de prevalencia de la TH/explotación son más difíciles de obtener: incluye a los jóvenes que practican sexo de supervivencia; se solapan con los ARA.

¿Por qué puede decidir un joven no revelar su identidad?

- Juicio y estigma
- Falta de reconocimiento de que los comportamientos son abusivos y controladores.
- Miedo a la intervención de la policía o del sistema de protección de menores
- No saber qué va a pasar con la información
- Si alguien les está controlando/explotando, miedo a que se enteren de la revelación
- Desconocimiento de los derechos

Intervención CUES

Confidencialidad - Proteger la confidencialidad para generar confianza

Educación Universal - Proporcionar educación sobre relaciones sanas a todos los estudiantes

Soporte - Ofrecer apoyo continuo y acceso a recursos para garantizar que los adolescentes tomen decisiones saludables y busquen ayuda

- CUES infographic: healthpartnersipve.org/resources/addressing-ipv-and-exploitation-in-health-centers-cues-infographic/
- CUES online training: <https://storage.googleapis.com/cues-modules/CUES%20Modules%202025%20Captions/index.html#/>

**¡Les damos la bienvenida
Liz y Diamond!**

La compasión como práctica clínica: Apoyo a los supervivientes de la trata en los centros de salud



Centro de Apoyo a los Defensores de la Infancia Proyecto PROTECT y Coalición contra la Trata de Menores de Filadelfia

- 143 miembros de más de 50 organizaciones del área de Filadelfia.
- Se formó un Consejo Asesor de Jóvenes Supervivientes para que las voces de las experiencias vividas guíen el trabajo.
- Crear y distribuir recursos tangibles como: Infográficos de señales de alerta para profesionales y jóvenes, Directorio de Servicios Sociales sobre la Trata de Personas en Filadelfia, Catálogo de Capacitaciones sobre la Trata de Personas, Herramienta de Detección y Diagrama de Referencia sobre la Trata de Personas
- Convocar la Cumbre Anual Juvenil contra la Trata de Personas, un simposio que reúne a profesionales, miembros de la comunidad y personas con experiencias vividas para debatir sobre la Trata de Personas en nuestra ciudad.
- Entre 2022 y 2025 impartimos formación a más de 1.000 participantes sobre diversos aspectos de la trata de seres humanos.



Proyecto PROTECT y Coalición contra la Trata de Menores de Filadelfia

¿Quién participa?

Centro de defensa
del menor

Proveedores de salud
conductual

Hospitales infantiles
CHOP, St.
Christopher's

Defensores públicos

Profesionales
médicos

Libertad condicional
de menores

Consejeros de distrito
escolar

Miembros de la Junta
Consultiva de
Jóvenes
Supervivientes

Terapeutas de
trauma

Profesionales del
bienestar infantil:
gestores de casos,
investigadores,
abogados

Organizaciones de
servicios para
jóvenes en situación
de calle

FBI

Tribunal de Familia
de Filadelfia

WOAR- Centro
contra la violencia
sexual de Filadelfia

Ejército de Salvación-
Nuevo día para poner
fin a la trata de seres
humanos

Estructura de la Junta Consultiva de Jóvenes Supervivientes

8 supervivientes de trata de personas entre 18 y 26 años

Mandatos de 6 meses con opción a permanecer en el Consejo hasta su cese.

Compensación por su tiempo y trabajo

Período de orientación inicial

Reuniones mensuales del Consejo de Administración y de la coalición

Conferencias

Actividades de creación de equipos y actos sociales

Tutoría de supervivientes para apoyo emocional



Cómo es el apoyo en un encuentro clínico

- Entre el 70 y el 88% de las supervivientes de la trata de seres humanos tuvieron contacto con un profesional de salud *durante* su explotación.
- El apoyo es más que un tratamiento médico. Se trata de respetar la autonomía y fomentar la seguridad física y psicológica de los supervivientes.



Mejores prácticas

Consentimiento: Pida permiso antes de los exámenes y ofrezca opciones para adaptarse a su comodidad.

Transparencia: Explique lo que está haciendo paso a paso. La previsibilidad reduce el miedo.

Vocabulario: Las palabras importan. Céntrese en la seguridad y las necesidades del sobreviviente y evite hacer preguntas invasivas o con tono acusatorio.

Generar confianza: Pequeños actos señalan fiabilidad. Recordar el nombre de un paciente, preguntarle algo sobre sí mismo, ofrecerle amabilidad y cumplir lo que dice que va a hacer creará una relación basada en la confianza.

Conectar a los supervivientes con los servicios

- Los trasposos directos pueden aumentar las tasas de seguimiento en un 50% o más.
- El traspaso de pacientes a proveedores de confianza transmite atención y continuidad a los supervivientes. Esto es especialmente importante para quienes han sufrido un abandono crónico.
- Establezca redes con otros proveedores de servicios de su comunidad que puedan atender otras necesidades de los supervivientes, considerando así al superviviente como una persona completa.
- Ofrezca opciones, no órdenes: ¿Quiere que le conecte ahora, o prefiere que la información la decida más tarde?
- Ofrézcase a hacer juntos la primera llamada para presentar al superviviente por su nombre y facilitar información sobre las expectativas que tiene de ese proveedor.

Por qué importan las palabras



- Utilizar palabras y frases que indiquen seguridad: Mereces cuidados. No tienes problemas. Tú tienes el control de lo que ocurre aquí.
- Evitar los términos basados en deficiencias y estigmas.
- Lo que se dice puede determinar si el cerebro percibe seguridad o amenaza.
- Los supervivientes quieren claridad, no compasión. Valoran la honradez y la transparencia. Quieren que se les trate como personas completas.

Por qué son importantes la privacidad y el entorno:

El entorno determina las percepciones de confianza y seguridad

- Los carteles y folletos sobre consentimiento y recursos, la iluminación tenue y el mobiliario confortable pueden ayudar a los supervivientes a sentirse respetados y apoyados en los entornos clínicos.
- La seguridad es tanto física (salas de examen privadas, espacios seguros) como emocional (imágenes de afirmación, tono respetuoso).
- La privacidad es una medida de seguridad, *no* una cortesía. Los tratantes suelen acompañar a las supervivientes a las citas para controlar lo que revelan y a quién. El contacto personal y confidencial con un superviviente permite una revelación auténtica.



Oportunidades perdidas y lecciones aprendidas: La perspectiva de un superviviente

"Cada encuentro es una oportunidad para darse cuenta, validar y conectar. Incluso si no se produce la revelación, la interacción puede crear un sentimiento de valía y agencia para el superviviente"



Medidas

- Alianzas
- "Take it Down"
- Alternativas a la suspensión
- Colaboración con los jóvenes

Factores de protección entre adolescentes

INDIVIDUAL

Temperament

Individual temperament or sense of humor



Understanding

Ability to make sense of their experiences

Relationships

Ability to form relationships with peers



Mastery

Opportunities to experience mastery



Expression

Opportunities to express feelings through words, music, etc.



Conflict Resolution

Development of conflict resolution & relaxation techniques



Culture

Strong cultural identity

FAMILY

Role Models

Adults who role model healthy relationships



Health

Healthy caregivers



Networks

Relationships with extended family members and others



Supportive Relationships

Positive child-caregiver relationships



Stability

Stable living environment

COMMUNITY



Access to Services

Basic needs, advocacy, health



School

Positive school climate and supports



Mentors

Role models & mentors, i.e. coach, faith leader



Neighborhood Cohesion

Safe & connected communities



Get started at www.PromisingFuturesWithoutViolence.org

National Domestic Violence Hotline: 1-800-799-7233 (SAFE)

National Dating Abuse Helpline: 1-866-331-9474 or text "loveis" to 77054

Promising Futures: Best Practices for Serving Children, Youth & Parents is a project of Futures Without Violence

FUTURES
WITHOUT VIOLENCE®

Colaboraciones comunitarias

Las colaboraciones con organizaciones comunitarias que amplían el apoyo a las necesidades básicas de los pacientes pueden ayudar a prevenir la trata de personas:

- Bancos de alimentos
- Servicios profesionales
- Organizaciones de vivienda
- Programas contra VD
- Servicios de asistencia jurídica
- Servicios específicos para jóvenes



Programas de defensa contra la violencia doméstica y sexual

Los programas contra la violencia doméstica y las agresiones sexuales tienen amplia experiencia trabajando con supervivientes de la violencia y les ayudan a identificar formas de aumentar su seguridad personal al mismo tiempo que evalúan los riesgos.

Los defensores ponen en contacto a los pacientes con servicios adicionales como:

- Planificación de la seguridad en caso de crisis (por lo general, línea directa 24 horas al día)
- Vivienda (de emergencia y de transición)
- Defensoría jurídica en casos de violencia de pareja íntima y trata de personas, tribunal familiar, laboral.
- Grupos de apoyo y consejería
- Servicios infantiles
- Apoyo al empleo



Asociaciones comunitarias con Asistencia Jurídica

- **Los pacientes que corren el riesgo de ser víctimas de la trata de seres humanos o que lo son actualmente pueden necesitar servicios jurídicos, entre otros:**
 - Asistencia jurídica en materia penal
 - Asistencia jurídica civil (familia, empleo, prestaciones públicas)
- **Los servicios de asistencia jurídica civil mejoran el acceso a la atención sanitaria, la vivienda, la educación, el empleo y las prestaciones**
 - Puede ser el servicio más importante para prevenir la trata de personas a nivel individual

Asistencia de salud y jurídica en las escuelas

- Las asociaciones entre centros de salud escolares y programas jurídicos pueden aumentar el acceso de los estudiantes a los servicios jurídicos
 - Los abogados pueden prestar servicios para ayudar a los estudiantes y a las familias a conseguir mejores condiciones de vivienda, acceder a asistencia alimentaria y garantizar el acceso de emergencia a las prestaciones del seguro.
- Un examen exhaustivo de los factores no médicos que influyen en la salud puede determinar qué servicios pueden reducir mejor la vulnerabilidad de los estudiantes a la trata y la explotación.
- Más información sobre centros de salud escolares y programas de asistencia jurídica [aquí](#).

El corazón del modelo: Creación de colaboraciones significativas

Partnerships help promote bi-directional warm referrals for clients/patients and increase staff engagement and support.



Ventajas de la asociación

- Apoyo para el personal del centro de salud + pacientes que viven la trata de personas y planificación de la seguridad.
- Facilitar la inscripción de salud de los clientes y el personal.
- Ayudar a establecer un proveedor de atención primaria (PCP) - para distanciarse de la atención de nivel de emergencia.
- Proporcionar referencias directas.
- Colaboración en la preparación para emergencias.

Recursos de colaboraciones

- <https://healthpartnersipve.org/futures-resources/increasing-health-care-enrollment-for-survivors-of-domestic-violence/>
- <https://healthpartnersipve.org/resources/partnerships-between-hcs-and-dv-and-sv-advocacy-programs-bi-directional-infographic/>
- <https://healthpartnersipve.org/resources/sample-memorandum-of-understanding/>

Healthcare.gov Enrollment for Survivors of Domestic Violence

People who have experienced intimate partner violence (IPV) have unique health care needs, making insurance that covers comprehensive medical and behavioral health benefits all the more critical. Community health centers play an important role in helping survivors enroll in coverage and receive quality primary health and oral health care services. A special enrollment period for survivors makes enrollment possible across the year with additional provisions to make coverage more affordable for survivors.

Community based domestic and sexual violence programs and health centers share goals to advance health equity and health outcomes in medically underserved communities. With current American Rescue Plan (ARP) COVID-19 funding, we now have a unique opportunity for these systems to partner to work together to reach more clients last year the Family Violence Prevention and Services Program (FVPPS) - the agency that funds domestic violence and sexual violence programs nationally - received a historic investment of \$550 million to assist states, territories, and tribes to provide access to COVID-19 testing, vaccines, and mobile health units and specifically for domestic violence programs. Similarly, \$1 billion in ARP funding reached nearly 1,300 HECS health centers across the US and territories to expand health centers, to build new sites and provide mobile health care, and to advance health equity and health outcomes in medically underserved communities, including through projects that support COVID-19 care. These parallel funding streams can be maximized to enroll more survivors of domestic violence and their families so they have long term health care coverage.

Encourage clients to call the toll-free call center (1-800-318-2596) or refer them to local assisters who are trained to help consumers through the enrollment process if you can't help them right away. A good place to start: <https://localhelp.healthcare.gov/>. If the client needs DV related support refer them to a local program, or the National Domestic Hotline 1-800-799-SAFE (7233). For Native American clients contact StrongHearts Native Helpline 1-844-7-NATIVE (762-8483)

// HEALTH PARTNERS ON IPV + EXPLOITATION 2022

healthpartnersipve.org

Partnerships between health centers and domestic and sexual violence (DSV) advocacy programs are crucial to support survivors in your community. To start and grow a partnership:

- Assess community needs:** Identify community needs in your health center and community. Consider the needs of survivors, staff, and the community. Consider the needs of the community, including the needs of survivors, staff, and the community.
- Identify community needs:** Identify community needs in your health center and community. Consider the needs of survivors, staff, and the community. Consider the needs of the community, including the needs of survivors, staff, and the community.
- Connect with DSV advocates:** Connect with DSV advocates. Consider the needs of survivors, staff, and the community. Consider the needs of the community, including the needs of survivors, staff, and the community.
- Define the partnership:** Define the partnership. Consider the needs of survivors, staff, and the community. Consider the needs of the community, including the needs of survivors, staff, and the community.
- Promote privacy and confidentiality:** Promote privacy and confidentiality. Consider the needs of survivors, staff, and the community. Consider the needs of the community, including the needs of survivors, staff, and the community.
- Develop a memorandum of understanding:** Develop a memorandum of understanding. Consider the needs of survivors, staff, and the community. Consider the needs of the community, including the needs of survivors, staff, and the community.

What are the benefits for staff and patients?

- Partnerships between health centers and DSV advocacy programs are crucial to support survivors in your community. To start and grow a partnership:
- Increased access to health care services and resources
- Safety planning for survivors and connections to DV services
- Addressing interpersonal violence, sexual assault, legal support and housing
- Helping staff feel supported and empowered to provide care
- Support for staff wellness and healing

What is a Domestic and Sexual Violence (DSV) Advocate?

DSV advocates are community based providers for the emotional and practical needs of survivors. They provide 24-hour crisis intervention, safety planning, legal advocacy, and referrals to community resources.

Los programas contra violencia doméstica y agresión sexual son los expertos

Recuerde, también pueden ayudarle a resolver problemas y darle ideas adicionales sobre cómo apoyar a sus pacientes.

Los programas contra la violencia doméstica y sexual tienen una amplia experiencia en el trabajo con supervivientes de la violencia.

Ayudan a los supervivientes que han sufrido un ARA o un TH a pensar y actuar de forma que aumente su seguridad personal al tiempo que evalúan los riesgos.

La Ley TAKE IT DOWN

- Aplicada en mayo de 2025
- Prohíbe la publicación en línea no consentida de representaciones visuales íntimas de personas, tanto auténticas como generadas por ordenador.
 - Obliga a determinadas plataformas en línea a retirarlas en un plazo de 48 horas tras notificar su existencia
- También se ilegalizó la amenaza de publicar deepfakes o representaciones íntimas tanto de menores como de adultos "con fines de intimidación, coacción, extorsión o para crear angustia mental"
- Complementa las protecciones de la sección sobre ciberdelincuencia de la reautorización de la Ley de Violencia contra las Mujeres de 2022.

Alternativas a la suspensión

- Los SBHC pueden trabajar con sus socios escolares para ofrecer intervenciones como alternativa a la suspensión por consumo de sustancias, con el objetivo de atender las necesidades de los alumnos y mantener su participación en la escuela.
- Si su SBHC está implementando alternativas a la suspensión por consumo de sustancias, considere oportunidades para incorporar conversaciones sobre la seguridad en las relaciones en su intervención.

Maneras en que los SBHC se han asociado con los jóvenes para la promoción de relaciones saludables

- Grupos focales en las clases de salud para saber qué saben y qué necesitan los estudiantes en relación con las relaciones sanas.
- Colaboración con los clubes existentes para promover relaciones sanas
- Incorporación de contenidos sobre relaciones sanas en las sesiones educativas de grupos reducidos
- Creación de un consejo consultivo de la juventud
- Trabajar con los consejos consultivos juveniles existentes para incorporar actividades de fomento de las relaciones sanas en su ámbito de actuación.
- "Horas de oficina" en las que los adolescentes interesados en promover relaciones sanas pueden reunirse

Recursos clave

Jóvenes con discapacidad y trata de personas (Resumen educativo)

**HEALTH PARTNERS**
ON IPV + EXPLOITATION

Youth with Disabilities and Human Trafficking (Educational Brief)

Authored by: Anna Marjavi, Erica Monasterio, MN, FNP-BC,
Elizabeth Miller, MD, PhD, and Megha Rimal, MSW

Introduction

Youth with disabilities face countless barriers in everyday life, including an often-overlooked adversity: human trafficking (HT) and exploitation (E). Studies show that disabilities can drastically increase the risk for both sexual and labor exploitation among youth. Youth with disabilities may be at higher risk of HT/E due to increased dependence on others, communication and language barriers, and social isolation, making it essential for professionals across health care, education, youth services, and victim support to recognize signs and intervene early.

This educational brief is intended for health care professionals, practitioners and administrators working in health centers and primary care associations, educational settings, youth-serving professionals, victim service agencies, and community advocacy programs to raise awareness and inform both prevention and intervention efforts.

Definitions

Human trafficking (HT) is the exploitation of individuals through force, fraud, or coercion for the purposes of labor, services, or commercial sex whereas exploitation (E) more broadly refers to the unfair treatment of a person for personal or financial gain.¹ According to the Trafficking Victims Protection Act of 2000 (TVPA), there are two primary forms of human trafficking:

- **Sex Trafficking:** Defined as recruiting, harboring, transporting, providing, or obtaining a person for a commercial sex act, through force, fraud, or coercion. Exploiting a minor for commercial sex is sex trafficking, regardless of whether force, fraud, or coercion was used.
- **Labor Trafficking:** Defined as recruiting, harboring, transporting, providing, or obtaining a person for labor or services, through force, fraud, or coercion, for the purposes of involuntary servitude, debt bondage, peonage, or slavery.²

Herramientas de la tarjeta de seguridad para adolescentes: (Herramientas de intervención CUES)





**¡Por favor,
complete nuestra
encuesta de
evaluación Zoom!**

**¡Gracias a nuestros ponentes
invitados!**

**¡Gracias a los asistentes por
dedicarnos parte de su tiempo!**

**Únase a nosotros en futuras
actividades visitando
healthpartnersipve.org/**





¡Manténgase conectado!

1. Suscríbese a nuestro boletín electrónico quincenal (Digest)
Ir a <https://bit.ly/SBHAdigest>
2. Síguenos en las redes sociales



<https://www.facebook.com/SchoolBasedHealthAlliance>



<https://twitter.com/sbh4all>



<https://www.linkedin.com/company/school-based-health-alliance/>



<https://www.instagram.com/sbh4all/>



Escanee este código QR para
suscribirse

Este proyecto ha sido posible gracias a la financiación de la Administración de Recursos y Servicios Sanitarios (HRSA) del Departamento de Salud y Servicios Humanos (HHS) de EE.UU. como parte de las subvenciones concedidas a Futures Without Violence y School-Based Health Alliance por un total de 650.000,00 dólares y 625.000 dólares, con un 0% financiado por fuentes no gubernamentales.